



RELATÓRIO ANUAL DE GESTÃO - RAG 2021

1. APRESENTAÇÃO

O Relatório Anual de Gestão (RAG) é o Instrumento de Planejamento que apresenta os resultados alcançados com a execução da Programação Anual de Saúde (PAS), apurados com base no conjunto de ações, metas e indicadores desta, e orienta eventuais redirecionamentos que se fizerem necessários ao Plano Municipal de Saúde e às Programações seguintes.

Constitui-se no instrumento de comprovação da aplicação dos recursos repassados do Fundo Nacional de Saúde para os Fundos de Saúde dos Estados, do Distrito Federal e dos Municípios. Sua elaboração utiliza o Sistema DigiSUS Gestor - Módulo Planejamento (DGMP), estruturado para receber as informações dos instrumentos de planejamento de Estados e Municípios, cuja alimentação é anual, regular e obrigatória.

De acordo com a Lei Complementar Nº 141, de 13 de Janeiro de 2012 os municípios deverão comprovar a observância do disposto no art. 36 mediante o envio de Relatório Anual de Gestão ao respectivo Conselho Municipal de Saúde, até o dia 30 de março do ano seguinte ao ano da execução financeira, cabendo ao Conselho emitir parecer conclusivo sobre o cumprimento ou não das normas estabelecidas nesta Lei Complementar.

O RAG também é importante para orientar a elaboração da nova PAS, bem como apontar ajustes que se façam necessários no Plano Municipal de Saúde (PMS), tornando-se assim, a principal ferramenta para subsidiar o processo de monitoramento e avaliação da Gestão do Sistema Único de Saúde no âmbito Municipal, Estadual, no Distrito Federal e União.

O relatório contém informações sobre o desenvolvimento dos serviços de saúde resultante de ações de saúde incluindo aquelas prestadas diretamente à população e as para promoção de saúde e prevenção de agravos. Estão apresentados os dados quantitativos de produção de serviços assistenciais à população em atenção básica realizados nas unidades municipais de atenção básica de saúde, serviços de média complexidade municipais e dos demais prestadores do SUS e atenção hospitalar em média e alta complexidade. Esses dados são apresentados quadrimestralmente nas audiências públicas na Câmara Municipal.

Esse Relatório Anual de Gestão da Saúde do Município de Taquaritinga do Norte foi elaborado baseado na Programação Anual de Saúde para o ano de 2021 e no Plano Municipal de Saúde 2018-2021.

Vale ressaltar que em 30 de janeiro de 2020, a OMS declarou o surto do Novo Coronavírus (COVID - 19) como uma Emergência de Saúde Pública de Importância Internacional (ESPII).

O município de Taquaritinga do Norte elaborou um Plano de Contingência que detalha as ações em andamento e as ações a serem executadas por nível de resposta e de atenção, considerando a análise da situação epidemiológica. Destarte, várias ações foram executadas ao longo do exercício de 2021, às restrições e recomendações foram mantidas conforme orientação do Governo Federal e Secretaria Estadual de Saúde, visando diminuir aglomerações que fomentam a transmissão do vírus.

1. INTRODUÇÃO

O presente relatório compõe um dos parâmetros primordiais de avaliação de uma Gestão em Saúde com base no Plano Municipal de Saúde - PMS e a Programação Anual de Saúde – PAS, e considerando a base de dados do IBGE – Instituto Brasileiro de Geografia e Estatística, o município de Taquaritinga do Norte apresentou no último censo de 2010 um total de 24.903 habitantes, e população estimada em 2020 de 29.127 habitantes. Para atender esse crescente aumento, o município implantou mais 2 (duas) Unidades de Saúde no exercício de 2020 – no bairro Serrinha no Distrito de Pão de Açúcar e no bairro Capibaribe na Sede da cidade. A seguir segue a relação dos equipamentos de saúde:

- 09 Unidades de Saúde da Família
- 01 Hospital Geral
- 01 CAPS I
- 02 Academias da Saúde

- 01 SAMU – 192
- 01 NASF I
- 01 Laboratório de Prótese Dentária

O Conselho Municipal de Saúde ativo é de importância inestimável para a gestão e a população, pois garante o fortalecimento da participação democrática na formulação e implementação de políticas públicas em saúde. Nesse aspecto, houve continuamente as reuniões mensais do Conselho, observando os pleitos e prestando contas das ações e investimentos na saúde do município.

AÇÕES DESTINADAS A ESTRATÉGIA SAÚDE DA FAMÍLIA



OBJETIVO: Consolidar a assistência à saúde promovendo o acesso Universal, integral, equânime e resolutivo às ações e serviços de saúde, em todos os níveis de complexidade.

DIRETRIZ: Reorganizar a Atenção Básica do Município, através da Estratégia Saúde da Família garantindo o acesso da população às ações de promoção à saúde, prevenção de doenças, tratamento e reabilitação nas áreas estratégicas, atuando em territórios delimitados, com clientela adscrita e foco no cidadão, na família e na comunidade.

META 1: Realizar ações de supervisão de todas as Equipes de Saúde da Família norteadas em documento padronizado durante o período de 2018 a 2021.

Ações e Metas Anuais		Prevista	Realizada	Observações
Ações	Metas			
Realizar uma supervisão a cada dois meses seguindo o planejamento elaborado para as Unidades de Saúde da Família.	06 supervisões realizadas.	06	00	Ação prejudicada devido o foco nas ações no enfrentamento a COVID 19
Elaborar relatório de supervisão de cada Unidade de Saúde visitada.	06 relatórios	06	00	Não aconteceram as supervisões.

META 2: Promover atualização de todos os Agentes Comunitários de Saúde no período de 2018 a 2021.

Ações e Metas Anuais		Prevista	Realizada	Observações
Ações	Metas			
Encaminhar planilha para preenchimento dos ACS com temas, por ordem de importância, a serem utilizados nas capacitações com base nos eixos prioritários do Ministério da Saúde para o Pacto pela Vida.	01 planilha preenchida	01	00	Ação prejudicada devido o foco nas ações no enfrentamento a COVID 19
Elaborar plano de capacitação anual para todos os ACS abordando os temas elencados por eles como importantes para o ano.	01 Plano de capacitação elaborado	01	00	-
Encaminhar plano de capacitação dos ACS para apreciação e aprovação do Conselho Municipal de Saúde.	01 Plano de capacitação aprovado	01	00	-

Promover capacitação dos ACS conforme planejamento com os temas identificados prioritários.	06 capacitações realizadas.	06	02	Com temas variados.
---	-----------------------------	----	----	---------------------

META 3: Promover curso de atualização para uso do Sistema E-SUS para os técnicos (Digitadores) da Atenção Primária.

Ações e Metas Anuais		Prevista	Realizada	Observações
Ações	Metas			
Articular juntamente com o Estado agendamento para capacitação dos mesmos.	01 Atualização	01	01	-

META 4: Reequipar todas as Unidades de Saúde.

Ações e Metas Anuais		Prevista	Realizada	Observações
Ações	Metas			

Aquisição de computadores para os consultórios (médico, enfermagem e odontológico) de todos os PSF's para trabalhar com o E-SUS.	21 computadores	21	21	-
--	-----------------	----	----	---

AÇÕES DESTINADAS A SAÚDE DA CRIANÇA



OBJETIVO: Gerir no âmbito do município a execução das políticas de saúde envolvendo a implementação de modelos de atenção, com foco na promoção, prevenção, assistência e recuperação da saúde de diversos grupos considerados prioritários.

DIRETRIZ: Executar ações de promoção a Saúde da Criança, a fim de proporcionar uma redução da morbimortalidade infantil, em especial dos grupos mais expostos.

META1: Manter número absoluto de Óbitos Infantis de forma decrescente para o quadriênio.

Ações e Metas Anuais		Prevista	Realizada	Observações
Ações	Metas			
Promover reuniões com os profissionais das Unidades de Saúde da Família para elaboração do plano de redução da mortalidade infantil	02 reuniões realizadas	02	00	-
Elaborar plano de redução da mortalidade infantil.	01 Plano elaborado	01	00	-
Encaminhar plano de redução da mortalidade infantil para apreciação e aprovação do Conselho Municipal de Saúde.	01 plano aprovado	01	00	-

META 2: Manter o percentual de 1,5% para as crianças menores de cinco anos com baixo peso para idade para o quadriênio 2018 a 2021.

Ações e Metas Anuais		Prevista	Realizada	Observações
Ações	Metas			
Elaborar planilha de acompanhamento de crianças de menores de 5 anos com baixo peso.	1 planilha	01	01	-
Realizar o preenchimento de planilha pelos Agentes de Saúde com informações básicas das crianças menores de 5 anos com baixo peso.	100% das crianças identificadas	01	01	-
Promover o acompanhamento bimestralmente das crianças menores de dois anos com os profissionais	100% das crianças acompanhadas	100%	30%	Ação prejudicada devido o foco nas ações no enfrentamento a COVID 19

das unidades básicas de saúde.				
--------------------------------	--	--	--	--

META 3: Realizar acompanhamento mensal dos cartões de vacina das crianças menores de 02 anos.

Ações e Metas Anuais		Previsto	Realizada	Observações
Ações	Metas			
Acompanhamento dos cartões de imunização das crianças menores de 2 anos pelos Agentes Comunitários de Saúde durante as visitas domiciliares	100% das crianças da área coberta pela ESF com cartão de vacinação visualizado.	100%	100%	-

META 4: Realizar busca ativa das crianças que estão com vacinação atrasada mensalmente.

Ações e Metas Anuais		Prevista	Realizada	Observações
Ações	Metas			
Realizar visita domiciliar as crianças com cartão de vacinação atrasado pelo Agente Comunitário de Saúde.	100% das crianças visitadas.	100%	100%	-
Promover a atualização do cartão de Imunização dos faltosos.	100% das crianças com vacina atrasada, imunizada.	100%	100%	-

META 5: Reduzir em 2% a proporção de nascidos vivos com baixo peso ao nascer.

Ações e Metas Anuais		Prevista	Realizada	Observações
Ações	Metas			

Promover capacitação em Acompanhamento do Pré-Natal de Baixo risco como Enfermeiros das Unidades de Saúde da Família para identificação dos critérios de risco de uma gravidez.	01 capacitação realizada.	01	00	-
Realizar eventos com as gestantes voltados para o incentivo à alimentação saudável.	02 eventos realizados.	02	02	-

META 6: Implantar Políticas de Incentivo ao Aleitamento Materno Exclusivo por no mínimo 06 meses de vida da criança.

Ações e Metas Anuais		Prevista	Realizada	Observações
Ações	Metas			
Promover evento de incentivo ao Aleitamento Materno por 180 dias com as gestantes do município.	01 evento realizado.	01	01	-

META 7: Criar Comitê de Mortalidade Infantil e realizar reuniões.

Ações e Metas Anuais		Prevista	Realizada	Observações
Ações	Metas			
Implantar o Comitê Municipal de Mortalidade Infantil e Fetal	01 Implantação	01	00	-

META 8: Implantar a Estratégia de Atenção Integrada às Doenças Prevalentes na Infância (AIDPI) nas 07 Unidades de Saúde da Família – USF bem como nas Equipes que forem Implantadas.

Ações e Metas Anuais		Prevista	Realizada	Observações
Ações	Metas			
Promover a implantação do programa AIDPI nas Unidades de Saúde da Família.	07 Unidades atuantes	07	00	-
Monitorar e Avaliar o desempenho da Estratégia AIDPI nas Unidades de Saúde da Família através de planilha padrão.	07 equipes acompanhadas	07	00	-

META 9: Manter a incidência anual de casos de Sífilis Congênita.

Ações e Metas Anuais		Prevista	Realizada	Observações
Ações	Metas			

Cobrar dos profissionais das Equipes de Saúde da Família a solicitação do VDRL conforme preconização do Ministério da Saúde.	100% das gestantes com 02 exames de VDRL durante a gestação.	-	-	-
Realização de teste rápido para Sífilis nas Unidades Básicas de Saúde.	01 teste rápido por gestante.	01	02	-
Promover o tratamento das Gestantes com confirmação laboratorial de Sífilis.	100% das gestantes com sífilis tratadas.	100%	100%	-

AÇÕES DESTINADAS A SAÚDE DO ADOLESCENTE



OBJETIVOS: Implantar a Política de Saúde do Adolescente no município tomando como principais objetivos: Redução dos Índices de Gravidez na Adolescência, Orientações a cerca do Planejamento Familiar, Proteção contra as Infecções Sexualmente Transmissíveis (IST)

DIRETRIZ: Promover a Saúde do Adolescente enfocando o seu crescimento e desenvolvimento, isto é, a sua saúde integral, detectando fatores de proteção e de risco.

META 1: Realizar o I Seminário Municipal Sobre a Saúde do Adolescente, para a elaboração das atividades a serem executadas no município para este grupo. A Referida meta para o exercício de 2021 dependerá do controle da Pandemia da Covid 19.

Ações e Metas Anuais		Prevista	Realizada	Observações
Ações	Metas			
Elaborar planejamento para realização do I Seminário Municipal Sobre a Saúde do Adolescente.	01 plano elaborado	01	00	-

Reunir as equipes de saúde do município para apresentação do Plano do I Seminário Municipal Sobre a Saúde do Adolescente.	01 reunião com as equipes	01	01	-
Realizar o I Seminário Municipal Sobre a Saúde do Adolescente.	01 seminário realizado	01	01	-

META 2: Monitorar a execução do Programa PROSAD em pelo menos 03 Unidades de Saúde da Família por Ano.

Ações e Metas Anuais		Prevista	Realizada	Observações
Ações	Metas			
Capacitar os profissionais de Saúde da Família quanto ao PROSAD	01 Capacitação	01	00	Ações como esta foram prejudicadas devido o foco nas ações da COVID 19

META3: Reduzir os índices de gravidez em adolescentes com idades entre 10 e 20 anos em 2% ao Ano.

Ações e Metas Anuais		Prevista	Realizada	Observações
Ações	Metas			
Realizar atividades educativas nas escolas voltadas à prevenção da gravidez na adolescência e Planejamento Familiar.	01 evento em todas as escolas com grupos de adolescentes no ano.	01	00	Ano letivo com aulas remotas.

Disponibilizar métodos contraceptivos para os adolescentes que buscarem no serviço de saúde.	100% dos adolescentes atendidos.	100%	100%	-
--	----------------------------------	------	------	---

META 4: Manter os baixos índices de Infecções Sexualmente Transmissíveis (IST) em adolescentes com idades entre 10 e 20 anos.

Ações e Metas Anuais		Prevista	Realizada	Observações
Ações	Metas			
Realizar atividades educativas nas escolas voltadas à prevenção das Infecções Sexualmente Transmissíveis/AIDS.	01 evento nas escolas contempladas no Programa Saúde na Escola - PSE	01	00	Ano letivo com aulas remotas.
Garantir a distribuição de preservativos aos adolescentes que buscarem o serviço de saúde.	100% dos adolescentes atendidos.	100%	100%	-

Promover capacitação com os Profissionais da Saúde voltada ao tratamento das Infecções Sexualmente Transmissíveis/AIDS.	100% dos profissionais capacitados.	100%	100%	-
---	-------------------------------------	------	-------------	---

ACÇÕES DESTINADAS A SAÚDE DA MULHER



OBJETIVOS: Proporcionar melhoria na qualidade do serviço de saúde, oferecendo atenção integral a todas as mulheres com o objetivo de reduzir a morbimortalidade feminina, principalmente por causas evitáveis. Melhorar a qualidade da assistência ao período Pré-natal e Puerpério. Desenvolver o sistema de referência e contra-referência para a assistência ao pré-natal de alto risco. Implantar um programa de assistência ao climatério. Promover melhorias no programa de controle do câncer de colo de útero e mama. Incentivar a atuação do Comitê de Mortalidade Materna. Providenciar capacitações para as parteiras Tradicionais. Implantar o Programa de Acompanhamento da Gestante durante o período de Trabalho de Parto – DOLLER.

DIRETRIZ: Diminuir a mortalidade materna com promoção, prevenção e tratamento de agravos específicos que afetam mulheres, através da implementação do programa integral da saúde da mulher, dentro dos princípios do SUS de acessibilidade, universalidade, equidade e integralidade.

META 1: Realizar Investigações de todos os casos de mortalidade materna e de mulheres em idade fértil.

Ações e Metas Anuais		Prevista	Realizada	Observações
Ações	Metas			
Investigar todos os casos de mortalidade materna e de mulheres em idade fértil realizando o preenchimento da ficha de investigação através de visitas	100% dos casos investigados	100%	100%	-

META 2: Monitoramento trimestral do acompanhamento das gestantes no E-SUS AB

Ações e Metas Anuais		Prevista	Realizada	Observações
Ações	Metas			
Reuniões com as equipes para avaliação dos resultados do programa	04 reuniões no ano.	04	04	-

META 3: Manter a Razão entre exames citopatológicos em mulheres de 25 a 64 anos e a população feminina progredindo em 0,3 ao ano.

Ações e Metas Anuais		Prevista	Realizada	Observações
Ações	Metas			
Realizar exame citológico prioritariamente em mulheres de 25 a 64 anos do município.	30% das mulheres examinadas.	0,30	0,27	-

Promover evento que estimule a realização do exame citológico	01 campanha de prevenção ao Câncer de Colo Uterino realizada.	01	01	-
---	---	----	----	---

META 4: Informar 100% do seguimento/tratamento de mulheres com lesões intra-epiteliais de alto grau do colo de útero.

Ações e Metas Anuais		Prevista	Realizada	Observações
Ações	Metas			
Realizar levantamento dos casos positivos para lesões intra-epiteliais de alto grau do colo uterino.	100% das mulheres que realizaram citologia identificadas.	100%	100%	-
Identificar o seguimento/tratamento dos casos positivos para lesões intra-epiteliais de alto grau do colo uterino e informar em sistema de	100% das mulheres informadas	100%	100%	-

informação próprio.				
---------------------	--	--	--	--

META 5: Assegurar a realização de mamografia nas mulheres acima de 50 anos.

Ações e Metas Anuais		Prevista	Realizada	Observações
Ações	Metas			
Realizar levantamento das mulheres com idade entre 50 e 69 anos que não realizaram exame das mamas no último ano.	100% das mulheres identificadas	01	00	-
Promover ação voltada à Prevenção do Câncer de Mama.	01 evento realizado	01	01	-

META 6: Implantar o Programa de Acompanhamento das Mulheres que se encontram no período do Climatério.

Ações e Metas Anuais		Prevista	Realizada	Observações
Ações	Metas			
Elaborar Protocolo de Implantação do Programa de Acompanhamento das Mulheres que se encontram no período do Climatério nas Unidades de Saúde da Família.	01 Protocolo	01	01	
Capacitar as Unidades de Saúde da Família quanto ao Programa de Acompanhamento das Mulheres que se encontram no período do Climatério.	01 Capacitação	01	01	

Avaliar o Programa de Acompanhamento das Mulheres que se encontram no período do Climatério, nas Unidades de Saúde da Família, através de reuniões.	01 reunião	01	01	
---	------------	----	----	--

META 7: Implantar o Programa de Apoio ao Parto Natural durante o período de pré-natal e puerpério.

Ações e Metas Anuais		Prevista	Realizada	Observações
Ações	Metas			
Elaborar Protocolo de Implantação do Programa de Apoio ao Parto Natural nas Unidades de Saúde da Família.	01 Protocolo	01	00	-
Capacitar as Unidades de Saúde da Família quanto ao Programa de Apoio ao Parto Natural.	01 Capacitação	01	00	-
Avaliar o Programa de Apoio ao Parto Natural, nas Unidades de Saúde da Família, através de reuniões.	01 reunião	01	00	-

META 8: Aumentar a razão de mamografias nas mulheres de 50 a 69 anos e a população nesta faixa etária progredindo em 0,20 ao Ano.

Ações e Metas Anuais		Prevista	Realizada	Observações
Ações	Metas			
Realizar exame de mamografia prioritariamente em mulheres de 50 a 69 anos do município.	30% das mulheres examinadas.	0,20	0,08	O município sofreu uma redução drástica na cota de mamografias reguladas pelo Estado
Promover evento que estimule a realização do autoexame da mama	01campanha de prevenção ao Câncer Mama	01	01	-

ACÇÕES DESTINADAS AO PROGRAMA NACIONAL DE IMUNIZAÇÃO



OBJETIVOS: Manter os índices mínimos de vacinação preconizados pelo Ministério da Saúde, assim como garantir a população o acesso a imunobiológicos de qualidade, com profissionais capacitados e atualizados, zelando assim pela saúde dos munícipes.

DIRETRIZ: O Programa Municipal de Imunizações, assim como o Nacional, tem como diretrizes o controle e a erradicação de doenças imunopreveníveis, bem como de outros agravos, mediante a utilização de alguns imunobiológicos com indicação para situações ou para grupos populacionais específicos.

META 1: Vacinar anualmente o percentual preconizado pelo Ministério da Saúde para a população < 1 ano, com as vacinas: pólio, Pentavalente, Rota Vírus, Meningite C e Pneumococcus 10.

Ações e Metas Anuais		Prevista	Realizada	Observações
Ações	Metas			
Realizar busca ativa dos faltosos através dos Agentes de Saúde.	95% das crianças menores de 1 ano com esquema completo.	01	01	-

META 2: Vacinar anualmente o percentual preconizado pelo Ministério da Saúde para a população < 1 ano com a vacina de BCG.

Ações e Metas Anuais		Prevista	Realizada	Observações
Ações	Metas			
Realizar busca ativa dos faltosos através dos Agentes de Saúde.	90% das crianças vacinadas ao nascer.	90%	90%	-

META 3: Vacinar anualmente o percentual preconizado pelo Ministério da Saúde para a população de 1 ano com a vacina Tríplice Viral.

Ações e Metas Anuais		Prevista	Realizada	Observações
Ações	Metas			

Realizar busca ativa dos faltosos através dos Agentes de Saúde.	95% das crianças imunizadas ao completar 01 ano de idade.	Realização	Realizada	-
---	---	------------	-----------	---

META 4: Vacinar o percentual preconizado pelo Ministério da Saúde para a população que se enquadram no grupo prioritário (60 anos ou mais, trabalhadores de saúde, gestantes, puérperas e crianças de 6 meses a menores de 5 anos) durante a campanha de vacinação contra a Gripe.

Ações e Metas Anuais		Prevista	Realizada	Observações
Ações	Metas			
Realização de Campanha de Vacinação nas Unidades de Saúde da Família, anualmente.	01 campanha, 80% do grupo prioritário.	01	01	-
Realização do dia “D” para intensificação da Campanha de Vacinação.	01 Dia “D”	01	01	-

Realizar busca ativa dos faltosos através dos Agentes de Saúde.	Visitas domiciliares.	Realização	Realizado	-
Realização de Vacinação Porta a Porta.	Visitas domiciliares.	Realização	Realizado	-

META 5: Providenciar atualizações anuais para os profissionais que trabalham em sala de vacina.

Ações e Metas Anuais		Previsto	Realizada	Observações
Ações	Metas			
Realizar evento de atualização para os profissionais que atuam em salas de vacina.	01 evento realizado.	01	12	-

META 6: Garantir a boa conservação das vacinas a serem ministradas junto a população.

Ações e Metas Anuais		Prevista	Realizada	Observações
Ações	Metas			
Substituir a rede de frios das Unidades de Saúde da Família que ainda possuem refrigeradores antigos	02	02	02	-
Adquirir Caixas Térmicas e termômetros digitais para controle de temperatura das caixas térmicas para as ESF e Central de PNI	10	10	00	-

ACÇÕES DESTINADAS A ASSISTÊNCIA FARMACÊUTICA

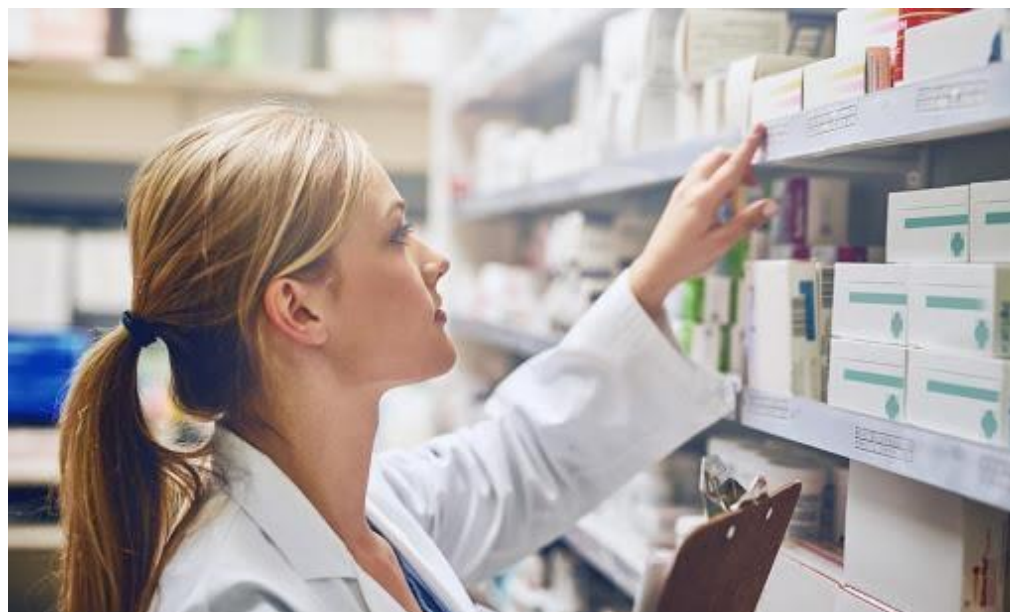

OBJETIVOS: Estruturação da Farmácia Central e do Almojarifado da Secretaria Municipal de Saúde; Qualificação dos serviços das Farmácias do SUS; Garantir a Distribuição e Dispensação dos medicamentos padronizados; Revisão anual dos medicamentos padronizados de acordo com as atualizações da Relação Nacional de Medicamentos Essenciais – RENAME; Promover ações de incentivo ao uso racional de medicamentos, de acordo com as diretrizes nacionais; Informatização das farmácias das Unidades de Saúde da Família.

DIRETRIZ: Reorganizar a política de Assistência Farmacêutica no município, de acordo com as diretrizes nacionais;

Ações e Metas Anuais		Prevista	Realizada	Observações
Ações	Metas			
Disponibilizar à população todos os medicamentos padronizados na relação do componente Básico na Assistência Farmacêutica	12 meses	12	12	-
Reuniões periódicas com os profissionais que atuam na atenção Primária	04	04	00	As reuniões não aconteceram, contudo existe um grupo onde os profissionais da AB e Farmácia trocam informações.

Realizar revisão da RENAME	01 Revisão realizada	01	01	
----------------------------	----------------------	----	----	--

AÇÕES DESTINADAS A SAÚDE MENTAL



OBJETIVOS: Promover melhorias na qualidade da assistência à saúde mental da população, oferecendo: Capacitação para os profissionais; Inclusão de ações de saúde mental na atenção básica; Qualificação dos recursos humanos para o atendimento ao paciente com transtornos mentais.

DIRETRIZ: Implementar as ações de Saúde Mental na Atenção Básica e Média complexidade.

META 1: Implantar Protocolo do Programa de Saúde Mental em todas as Unidades de Saúde da Família.

Ações e Metas Anuais		Prevista	Realizada	Observações
Ações	Metas			
Criar Protocolo do Programa de Saúde Mental	01 Protocolo criado	01	00	-

META 2: Realizar anualmente um diagnóstico epidemiológico relacionado ao programa de saúde mental para atualização deste.

Ações e Metas Anuais		Prevista	Realizada	Observações
Ações	Metas			
Atualizar levantamento dos diagnósticos de saúde mental do município junto aos Agentes de Saúde.	01 relatório de diagnóstico elaborado.	01	00	-

META 3: Desenvolver atividades educativas de Promoção à Saúde Mental com a população.

Ações e Metas Anuais		Prevista	Realizada	Observações
Ações	Metas			
Promover, junto à equipe multiprofissional, atividades educativas de Promoção à Saúde Mental.	03 atividades	03	03	-

Desenvolver atividades preventivas de Saúde Mental dirigida à Depressão pós-parto	03 atividades	03	03	Foram desenvolvidas ações preventivas para depressão no público em geral
---	---------------	----	----	--

AÇÕES DESTINADAS AS DOENÇAS TRANSMISSÍVEIS

DOENÇAS
TRANSMISSÍVEIS

OBJETIVOS: Monitorar e controlar os agravos transmissíveis de notificação compulsória; Estabelecer diretrizes e estratégias visando a promoção da saúde, prevenção e controle das hepatites.

DIRETRIZ: Controlar as doenças transmissíveis através das seguintes diretrizes: Prevenção, controle/eliminação, a assistência e a vigilância epidemiológica das IST/AIDS, Hepatites, Tuberculose, Hanseníase, considerando as particularidades de cada grupo populacional e preservando ao máximo seus direitos.

META 1: Realizar recadastramento anual dos usuários do Programa de Planejamento Familiar e Prevenção das IST.

Ações e Metas Anuais		Prevista	Realizada	Observações
Ações	Metas			
Realizar recadastramento dos usuários de preservativos.	01 relatório de cadastramento dos usuários de preservativos	01	00	Ações como está foram prejudicadas devido o foco no enfrentamento a COVID 19
Ampliar a oferta de preservativos do total distribuído no ano anterior.	Aumentar em 5%.	5%	5%	-

META 2: Promover curso de atualização sobre Infecções Sexualmente Transmissíveis (IST) para os Profissionais envolvidos nas ações de prevenção das IST/HIV/HTLV/AIDS e Sífilis.

Ações e Metas Anuais		Prevista	Realizada	Observações
Ações	Metas			
Realizar Oficina sobre Doenças Sexualmente Transmissíveis.	01 Oficina.	01	01	-

META 3: Aumentar a detecção de novos casos de Tuberculose anualmente.

Ações e Metas Anuais		Prevista	Realizada	Observações
Ações	Metas			

Realizar evento de divulgação da Tuberculose.	01 evento realizado.	01	00	Ações como está foram prejudicadas devido o foco no enfrentamento a COVID 19
Promover reunião/oficina com os profissionais envolvidos com a notificação dos casos.	02 reuniões realizadas	02	02	-

META 4: Ampliar progressivamente a proporção de cura de todos os casos novos de tuberculose bacilífera diagnosticados.

Ações e Metas Anuais		Prevista	Realizada	Observações
Ações	Metas			
Acompanhar mensalmente os dados cadastrais dos pacientes de tuberculose.	100% dos casos acompanhados.	100%	100%	-

Reduzir o índice de abandono do tratamento através do Tratamento Domiciliar Observado.	100% dos casos acompanhados.	100%	100%	-
--	------------------------------	------	------	---

META 5: Realizar a busca ativa dos contatos dos casos diagnosticados de tuberculose bacilífera.

Ações e Metas Anuais		Prevista	Realizada	Observações
Ações	Metas			
Realizar visitas domiciliares aos contatos de pacientes diagnosticados com tuberculose bacilífera.	95% dos casos acompanhados.	95%	95%	-

META 6: Diagnosticar anualmente os casos novos esperados de Hanseníase.

Ações e Metas Anuais		Prevista	Realizada	Observações
Ações	Metas			
Promover reunião com os profissionais envolvidos com a notificação dos casos.	02 reuniões realizadas	02	02	-

META 7: Manter a proporção de diagnóstico de todos os casos novos de hanseníase, no ano da coorte.

Ações e Metas Anuais		Prevista	Realizada	Observações
Ações	Metas			
Acompanhar mensalmente os dados cadastrais dos pacientes de hanseníase.	100% dos casos acompanhados.	100%	100%	-

Reduzir o índice de abandono do tratamento através do Tratamento Domiciliar Observado.	100% dos casos acompanhados.	100%	100%	-
Examinar anualmente os casos notificados	80% dos casos	80%	100%	-

META 8: Aumentar progressivamente a proporção de detecção dos casos de Hepatite B confirmados por sorologia.

Ações e Metas Anuais		Prevista	Realizada	Observações
Ações	Metas			
Promover reunião com os profissionais envolvidos com a notificação dos casos.	01 reunião realizada	01	01	-

Promover divulgação das Hepatites através de material impresso.	1.000 folders confeccionados	1.000 folders	00	-
Realizar notificação corretamente dos casos suspeitos.	100% de casos suspeitos notificados.	100%	00	Não há registro de notificação de casos suspeitos para hepatite

AÇÕES DESTINADAS A ALIMENTAÇÃO E NUTRIÇÃO



OBJETIVOS: Promover Ações de Promoção à Saúde através de Práticas Alimentares Saudáveis, Prevenção de Doenças Não Transmissíveis e Monitoramento da Situação Nutricional do Município; Incentivar atividades de reeducação alimentar através de grupos de alimentação saudável, considerando a importância da alimentação na promoção da saúde, reconhecendo transtornos alimentares e do metabolismo como fatores de risco; Fortalecer e aprimorar o uso do sistema de Vigilância Nutricional, para que este seja um instrumento valioso na definição das metas e ações de alimentação e nutrição e monitorar as famílias do Bolsa Família.

DIRETRIZ: Executar o Programa de Vigilância Alimentar e Nutricional com vistas à melhoria do perfil nutricional das crianças e gestantes, a fim de contribuir para a redução da morbimortalidade infantil e materna.

META: Incentivar os portadores de Hipertensão e diabetes, crianças e gestantes ao hábito da alimentação saudável. Meta deverá ser adaptada para não gerar aglomerações.

Ações e Metas Anuais		Prevista	Realizada	Observações
Ações	Metas			
Realizar evento com os portadores de Hipertensão e Diabetes sobre Alimentação Saudável.	01 evento realizado.	01	01	-

AÇÕES DESTINADAS A SAÚDE BUCAL

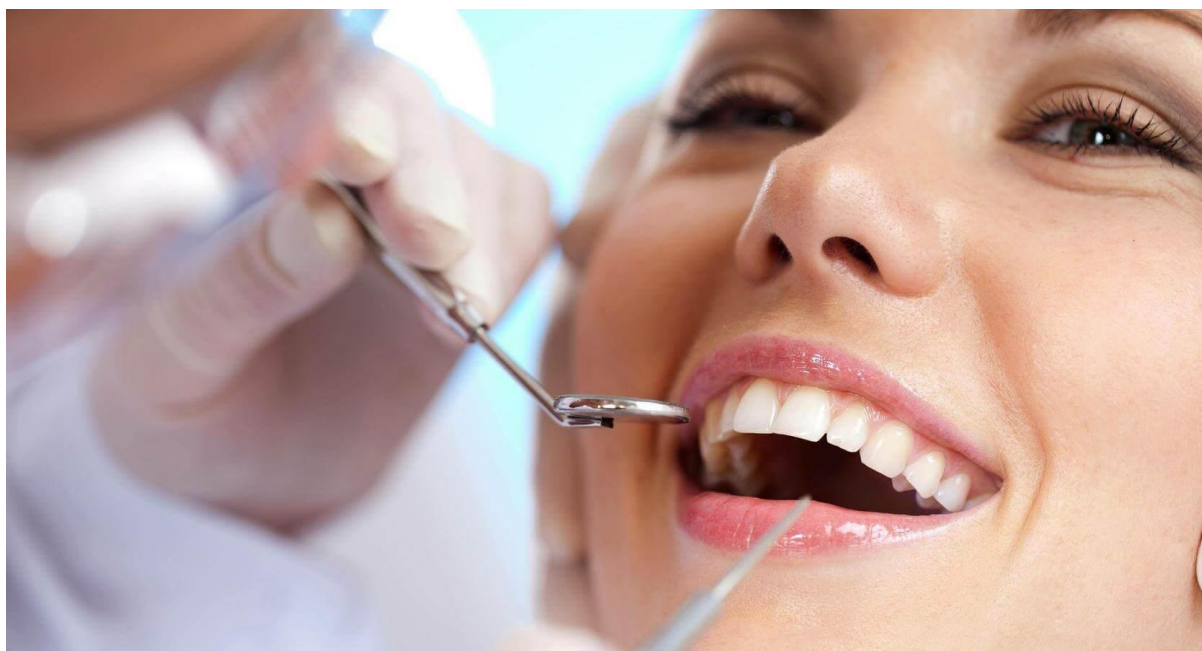

OBJETIVOS: Inserir a saúde bucal na atenção básica nas unidades novas e nas reformadas, ampliar o acesso da população ao serviço odontológico, garantindo um serviço de qualidade.

DIRETRIZ: Ampliar as ações em saúde bucal para promover a prevenção, promoção e recuperação de agravos em saúde bucal, aumentar a oferta de serviços na atenção básica e procedimentos especializados, assegurando a integralidade e resolutividade do atendimento;

META 1: Ampliar a cobertura de saúde bucal no município para contemplar todas as Equipes de Saúde da Família, inclusive as novas que serão implantadas.

Ações e Metas Anuais		Prevista	Realizada	Observações
Ações	Metas			
Elaborar Projeto de Implantação de ESF/SB Mod I para as novasUSFs.	01 projeto elaborado e aprovado pelo CMS e CGR.	-	-	-
Cadastrar a USF nova junto ao Ministério da saúde no CNES,comoESF/SB ModI	1 Unidade de Saúde cadastrada.	-	-	-

META 2: Assegurar anualmente procedimentos odontológicos coletivos à população de 0 a 14 anos. A Meta deverá ser adaptada de acordo com o controle da Pandemia da Covid 19.

Ações e Metas Anuais		Prevista	Realizada	Observações
Ações	Metas			
Promover duas vezes no ano Campanhas de OHB e realizar Escovação supervisionada, ATF e Kits de HB, em todas as escolas da rede pública municipal e Estadual e, através da CARAVANA DO SORRISO.	08 Escolas Municipais e 02 Estaduais.	08	02	Realizada ação em eventos abertos promovidos pela Secretaria de Saúde, em decorrência da suspensão das aulas.
Realizar reuniões trimestrais para a avaliação do cumprimento das metas.	04 reuniões realizadas	04	04	-

META 3: Realizar campanha de combate ao câncer bucal se possível em parceria com faculdades de odontologia. A Meta deverá ser adaptada de acordo com o controle da Pandemia da Covid 19.

Ações e Metas Anuais		Prevista	Realizada	Observações
Ações	Metas			
Realizar Campanha de Combate ao Câncer Bucal em parceria com faculdade de odontologia de Caruaru (Projeto: Asa branca de prevenção e combate ao câncer de boca)	01 Campanha.	01	01	-
Confeccionar Panfletos e ou Folders bem como material didático voltados ao combate e á prevenção do Câncer de Boca.	5.000 panfletos e 8 Banners	5.000	00	-

AÇÕES DESTINADAS À GESTÃO EM SAÚDE



OBJETIVOS: Fortalecer o Sistema Municipal de Saúde, com ênfase ao desenvolvimento organizacional, descentralização da gestão, otimização na alocação e aplicação dos recursos financeiros, com vistas a uma assistência humanizada e de qualidade, com foco no

cidadão, mediante aplicação de metodologia participativa e integradora. Implantar e implementar os instrumentos de Regulação, Controle e Avaliação; Monitoramento e Avaliação da Atenção Básica; Programação Pactuada e Integrada.

DIRETRIZ: A Secretaria Municipal de Saúde – SMS, sob orientação e supervisão da Secretaria Estadual de Saúde, pretende desenvolver atividades que venham a modernizar a Gestão Pública em Saúde, a fim de que possa, desta forma, oferecer melhorias para a população, bem como para os profissionais que prestam serviços ao município.

META 1: Implementar e monitorar o Processo de Planejamento, Regulação, Controle e Avaliação dos serviços.

Ações e Metas Anuais		Prevista	Realizada	Observações
Ações	Metas			
Contratar serviço de consultoria para orientação dos profissionais envolvidos com os processos de Planejamento, Regulação, Controle e Avaliação no município.	01 profissional contratado	01	01	-
Promover capacitação com os profissionais envolvidos com os processos de Planejamento, Regulação, Controle e Avaliação no município.	04 capacitação realizadas	04	04	-

AÇÕES DESTINADAS AO MONITORAMENTO A AVALIAÇÃO DA ATENÇÃO BÁSICA



OBJETIVOS: Implantar e Implementar um Sistema de Monitoramento e Avaliação da Atenção Básica, para que a partir deste passo seja possível identificar os problemas e, com suas correções, proporcionando uma atenção à saúde de qualidade

DIRETRIZ: Melhoria da Gestão, Acesso e Qualidade das Ações e Serviços de Atenção Básica.

META 1: Implantar o Sistema de Monitoramento e Avaliação da Atenção Básica no município.

Ações e Metas Anuais		Prevista	Realizada	Observações
Ações	Metas			
Realizar reuniões semestrais com as equipes para monitoramento e avaliação da atenção básica.	02 reuniões realizadas	02	02	-
Utilizar os dados tabulados através do Sistema de Monitoramento e Avaliação para reuniões trimestrais com as Equipes de Saúde do Município	04 reuniões realizadas	04	04	-

AÇÕES DESTINADAS A VIGILÂNCIA EPIDEMIOLÓGICA



VIGILÂNCIA
EPIDEMIOLÓGICA

OBJETIVO: Monitorar e controlar os agravos transmissíveis de notificação compulsória, não transmissíveis, imunopreveníveis e de veiculação hídrica, além dos óbitos maternos e infantis;

DIRETRIZ: Proporcionar dados suficientes para o planejamento, execução e avaliação das ações de prevenção e controle das doenças, estabelecendo prioridades a partir da análise desses indicadores.

META 1: Alimentar regularmente os Sistemas de Informação em Saúde (SIM, SINAN e SINASC)

Ações e Metas Anuais		Prevista	Realizada	Observações
Ações	Metas			
Encaminhar produção semanalmente dos sistemas SIM, SINASC e SINAN ao Estado.	52 semanas encaminhadas.	52	52	-

META 2: Monitorar a ocorrência de casos de cólera no município.

Ações e Metas Anuais		Prevista	Realizada	Observações
Ações	Metas			
Encerrar oportunamente as investigações de surtos de doenças de notificação compulsória e de veiculação hídrica.	100% dos casos notificados, encerrados em tempo hábil.	100%	100%	-
Investigar todos os surtos de doenças diarréicas agudas.	100% dos casos notificados, investigados.	100%	00	Não existe registro da ocorrência de surtos de doenças diarreicas agudas.

META 4: Investigar todos os óbitos Maternos e Infantis cadastrados no município.

Ações e Metas Anuais		Prevista	Realizada	Observações
Ações	Metas			

Realizar preenchimento de fichas de investigação através de visitas domiciliares, em serviços ambulatoriais e em hospitais.	100% dos casos investigados	100%	100%	-
---	-----------------------------	------	------	---

META 5: Reduzir o percentual de óbitos informados ao Sistema de Informação de Mortalidade (SIM), com causa mal definida.

Ações e Metas Anuais		Prevista	Realizada	Observações
Ações	Metas			
Realizar preenchimento de fichas de investigação através de visitas domiciliares, em serviços ambulatoriais, em	Diminuir 10% referente ao ano anterior	100%	100%	-

AÇÕES DESTINADAS A VIGILÂNCIA SANITÁRIA



OBJETIVO: Controlar o risco sanitário nos serviços e produtos de saúde e de interesse à saúde.

DIRETRIZ: Fortalecer a gestão municipal de Vigilância Sanitária através do desenvolvimento de ações capazes de eliminar, diminuir ou prevenir riscos à saúde, através de inspeções de produtos e serviços.

META 1: Identificar todos os estabelecimentos sujeitos a Vigilância Sanitária (comércio de alimentos, medicamentos, hotéis, ensino, entre outros).

Ações e Metas Anuais		Prevista	Realizada	Observações
Ações	Metas			
Promover o cadastramento de todos os estabelecimentos do município.	100% dos estabelecimentos cadastrados	100%	100%	-
Inspeccionar os estabelecimentos cadastrados no município durante o ano.	50% dos estabelecimentos inspecionados	100%	100%	-

META 2: Implementar o Programa de Vigilância das águas – Vigiágua no município.

Ações e Metas Anuais		Previsto	Realizada	Observações
Ações	Metas			
Cumprir percentual de realização das coletas para análises de vigilância da qualidade das águas, referente ao parâmetro de coliformes termotolerantes e totais.	300 amostras	300	-	-
Capacitar os profissionais da Vigilância Sanitária para o Programa de Vigilância das Águas.	01 Capacitação.	01	-	-

AÇÕES DESTINADAS A VIGILÂNCIA AMBIENTAL



OBJETIVO: Proteger, promover e preservar a saúde, no que se refere às atividades de interesse a saúde e meio ambiente.

DIRETRIZ: Realizar a vigilância e o controle de doenças como: raiva, dengue, leishmaniose, chagas e esquistossomose, com o objetivo de identificar fatores que venham a intervir no processo saúde-doença do ser humano.

META 1: Promover Campanha Anual de vacinação anti-rábica canina e felina. A depender da disponibilidade de vacinas ofertadas pelo Ministério da Saúde

Ações e Metas Anuais		Prevista	Realizada	Observações
Ações	Metas			
Promover a vacinação dos cães e gatos contra a raiva animal.	90% dos animais vacinados.	90%	90%	-

META 2: Inspeccionar todos os imóveis para identificação e eliminação de focos e/ou criadouros de Aedes Aegypti e Aedes Albopictus no município.

Ações e Metas Anuais	Área	Parcerias	Observações
----------------------	------	-----------	-------------

Ações	Metas	Prevista	Realizada	Observações
Realizar visitas em todos os imóveis do município através dos Agentes de Endemias para identificação dos focos e/ou criadouros de <i>Aedes aegypti</i> e <i>Aedes albopictus</i> .	100% dos imóveis visitados.	100%	100%	-
Tratar todos os imóveis com focos de mosquitos, visando o controle da dengue.	100% dos imóveis tratados.	100%	100%	-

META 4: Providenciar diagnóstico e cura dos casos de Leishmaniose Animal.

Ações e Metas Anuais		Prevista	Realizada	Observações
Ações	Metas			
Coletar amostras para diagnóstico de Leishmaniose Animal.	149 amostras	149 amostras	-	-
Realizar teste rápido para leishmaniose animal	01 teste para cada animal	01 teste paracada animal	01	

Curar os casos de Leishmaniose Tegumentar Americana (LTA) e Leishmaniose Visceral (LV).	100% dos casos.	100%	100%	-
---	-----------------	------	------	---

AÇÕES DESTINADAS AO CONTROLE SOCIAL



OBJETIVO: Fortalecer o controle social no município e favorecer o acesso da população ao exercício do mesmo.

DIRETRIZ: Discussão sobre a política municipal de saúde para o fortalecimento da participação da comunidade nas ações intersetoriais e do controle social na gestão do SUS.

META 1: Criar canais de comunicação para que o CMS preste contas à sociedade acerca das decisões tomadas para garantir a transparência das ações.

Ações e Metas Anuais		Prevista	Realizada	Observações
Ações	Metas			
Elaborar um boletim informativo com os dados criados durante o ano das ações do Conselho Municipal de Saúde.	01 boletim elaborado	01	00	-

Meta 2: Desenvolver atividades de Avaliação das Ações de Saúde, pelos Conselheiros Municipais de Saúde.

Ações e Metas Anuais		Prevista	Realizada	Observações
Ações	Metas			
Capacitar os Conselheiros Municipais de Saúde sobre as Avaliações dos Serviços de Saúde.	Quantas necessárias.	Quantas necessárias	01	Capacitação aconteceu através de link disponibilizado pela Presidente do CMS
Realizar visitas periódicas pelo Conselho Municipal de Saúde aos Estabelecimentos Públicos de Saúde Semestralmente.	02 visitas	02	00	-

Apresentação de Relatório sobre as visitas realizadas aos Serviços de Saúde Municipal, durante reunião do Conselho Municipal de Saúde.	02 Reuniões	02	00	Relatório estava condicionado a realização das visitas.
--	-------------	----	----	---

Realização de audiências públicas para avaliar o desempenho da gestão do SUS no município	03 audiências	03	03
---	---------------	----	----

SERVIÇO DE ATENDIMENTO MÓVEL DE URGÊNCIA -



SAMU
192

META 1: Garantir o funcionamento eficaz do SAMU – 192 durante as 24 horas do dia os 7 dias da semana.

Ações e Metas Anuais		Prevista	Realizada	Observações
Ações	Metas			
Aquisição de eletrodos adulto e infantil	12 adulto e 6 infantil	01	01	-

Meta 2: Aquisição de fardamentos e treinamentos em APH para equipe SAMU

Ações e Metas Anuais		Prevista	Realizada	Observações
Ações	Metas			
Aquisição de fardamentos e treinamentos	Cotação de Fardamento e Planejar treinamento	01	01	-

HOSPITAL GERAL SEVERINO PEREIRA DA SILVA – FUNDATA



META 1: Garantir o funcionamento adequado do Hospital Geral Severino Pereira da Silva – FUNDATA.

Ações e Metas Anuais		Prevista	Realizada	Observações
Ações	Metas			
Renovação dos computadores e impressoras	5 computadores	01	01	-
Aquisição de equipamentos para a Emergência 24H, tais como: cama Fowler, cadeira de rodas, poltrona para acompanhante, maca, armário, glicosímetro, oxímetro de pulso, dentre outros.	1 aquisição realizada	01	01	-
Aquisição de equipamentos para os quartos dos plantonistas 24H (médico e	1 aquisição realizada	01	01	-

enfermagem), tais como: cama comum, sofá-cama e mesa de cabeceira.				
Aquisição de equipamentos para a central de esterilização, tais como: autoclave.	1 aquisição realizada	01	01	-
Aquisição de equipamentos para a área de indução anestésica, tais como: carro de emergência, desfibrilador, monitor multiparâmetro.	1 aquisição realizada	01	01	-

META 2: Ampliar o número de equipamentos da SALA DE EMERGÊNCIA no HGSPS.

Ações e Metas Anuais		Prevista	Realizada	Observações
Ações	Metas			
Adquirir novos equipamentos para a Sala de Emergência, tais como: bomba de infusão, monitor multiparâmetro, ventilador pulmonar, aspirador de secreções, desfibrilador, eletrocardiógrafo, oxímetro de pulso portátil, mesa de Mayo, carro de emergência, carro maca simples, dentre outros.	1 aquisição realizada	01	01	-

AÇÕES DE COMBATE A COVID 19



DIRETRIZ: Descrever as ações e as estratégias de prevenção, vigilância e resposta a serem executadas pela Secretaria Municipal de Saúde de Taquaritinga do Norte, de forma articulada com a Secretaria de Saúde do Estado de Pernambuco e o Ministério da Saúde, em resposta a detecção local de caso(s) de Infecção Humana pelo Novo Coronavírus (COVID - 19).

Objetivo 1: Criação de equipes de trabalho: Comitê de Crise e Comissão Técnica Municipal de Resposta Rápida

METAS
1: Criação do Comitê de Crise para Supervisão, Monitoramento e Coordenação de Medidas de Prevenção e Mitigação dos impactos da COVID - 19 através de Decreto Municipal
2: Implantar a Comissão Técnica Municipal de Resposta Rápida para Medidas de Prevenção e Mitigação dos Impactos do COVID - 19 (CTMRR - COVID 19) no contexto Municipal de Saúde

Objetivo 2: Investigar identificar, notificar, monitorar casos suspeitos e confirmados, de forma a interromper ou limitar a transmissão humano a humano;

METAS
1: Realizar busca ativa em unidades de saúde municipal e privada com enfoque no Coronavírus diariamente;
2. Investigar os rumores e os casos potencialmente suspeitos notificados pelas unidades de saúde para verificar se atendem à definição de caso suspeito estabelecido pelo MS;
3: Monitorar e/ou realizar coleta de amostras biológicas para diagnóstico laboratorial de casos suspeitos sintomáticos, de acordo com as definições de caso vigentes estabelecida pelo MS;
4: Notificar imediatamente o caso suspeito ao CIEVS - PE;
5: Construir os protocolos de vigilância epidemiológica, referente aos instrumentos e fluxos de notificação, investigação de casos suspeitos, confirmação de casos, coleta e envio de amostras e monitoramento de casos e contatos, em consonância com o protocolo nacional e estadual;
6: Alertar os gestores estratégicos sobre a mudança no cenário epidemiológico e o nível de resposta ativado;

7: Monitorar a evolução clínica dos casos suspeitos internados até a alta e dos casos em isolamento domiciliar durante o período de incubação (14 dias) ou até o descarte para COVID-19, residentes em área descoberta da Estratégia de Saúde da Família (ESF);

8: Manter permanente articulação com a Gestão Estadual para apoio mútuo quanto ao fluxo dos pacientes às Unidades de Referência, bem como para a execução do plano de contingência municipal;

9: Articular ações de comunicação assertiva de risco para prevenir crises sociais, de mídia, econômicas e até políticas decorrentes da transcendência do evento e, conseqüentemente, pânico da população e dos profissionais da rede de serviços assistenciais públicos e privados diante do cenário epidemiológico da COVID-19;

10: Ampliar a publicidade das informações sobre COVID-19 para a população, profissionais de saúde, do turismo e a imprensa;

11: Realizar a vigilância de SRAG e influenza para os casos descartados para COVID-19 que se enquadrem na definição de caso de SRAG, independente do resultado para Influenza;

Objetivo 3: Adotar medidas de redução do risco de infecções secundárias entre contatos próximos por meio da identificação, isolamento e acompanhamento destes conformes diretrizes estabelecidas pelo Ministério da Saúde e Organização Mundial de Saúde;

META

1. Construir um Fluxograma Municipal para subsidiar na tomada de decisão da gestão visando reduzir a curva epidêmica de modo a não sobrecarregar o sistema de saúde municipal pelo impacto provocado pela propagação do vírus e pelo aumento da quantidade de casos;

Objetivo 4: Comunicar informações críticas sobre riscos e eventos a todas as comunidades e combater a desinformação, as notícias falsas, bem como divulgar boletim diário

METAS
1. Direcionar estratégias de comunicação de massa.
2. Elaborar e divulgar resumo técnico dos casos notificados de COVID-19 com informe epidemiológico;
3. Atualizar diariamente a população com resumo de notícias e acompanhamento do cenário epidemiológico nacional e mundial, bem como as mudanças nas definições e/ou recomendações da OMS e MS

Objetivo 5: Programar medidas de orientação de saúde para viajantes provenientes das áreas de circulação do vírus prevenindo situações de amplificação da transmissão;

METAS
1. Elaborar junto às áreas técnicas materiais informativos/educativos sobre o Novo Coronavírus;

2. Realizar Programas de Rádio, visando esclarecer os cuidados necessários para evitar a propagação do vírus

Objetivo 6: Minimizar o impacto social e econômico desse evento na população;

METAS

1. Formação da Equipe de Retomada Econômica;

2. Elaborar ações de abertura gradual para o comércio local, com as devidas restrições

Objetivo 7: Definir fluxos assistenciais para o atendimento aos casos suspeitos de acordo com a gravidade dos sintomas e as necessidades assistenciais dos pacientes;

METAS

1. Atender e executar o protocolo interno de assistência a casos suspeitos e medidas de isolamento na unidade, até a transferência para a referência, quando necessário por meio da central de regulação de leitos do Estado;

2: Disponibilizar o transporte de pacientes graves suspeitos de COVID-19 pelo SAMU à referência estadual;

Objetivo 8: Capacitar os profissionais de saúde para o cenário epidemiológico nacional;

METAS

1: Sensibilizar os profissionais de saúde da rede pública e privada do município de Taquaritinga do Norte para a notificação imediata de casos suspeitos, de acordo com a definição de caso vigente, estabelecida pelo MS;

2: Capacitar os profissionais da rede de saúde municipal e privada sobre os sinais e sintomas da doença, medidas de prevenção e controle, notificação, investigação, bem como atualizá-los sobre o cenário epidemiológico nacional e mundial;

3: Estimular as unidades a elaborarem o protocolo interno para a assistência de casos suspeitos;

4: Definir protocolo do meio de transporte de pacientes para a rede de referência Estadual;

5: Providenciar a aquisição e distribuição de todos os insumos, como sabão líquido, papel toalha, álcool gel, álcool 70º e equipamentos de proteção individual (EPI), para abastecer e reforçar toda a rede de saúde municipal;

6; Garantir estoque estratégico de medicamentos para atendimento sintomático dos pacientes;

7: Orientar os profissionais da rede de saúde do município de Taquaritinga do Norte sobre a organização do fluxo de serviço farmacêutico no município, monitorando o estoque de medicamentos no âmbito municipal;

8: Adotar atividades voltadas para os Profissionais de Saúde do nosso município neste período de pandemia, como ventosaterapia e atendimento psicológico;

9. Manter a rede atualizada sobre protocolos clínicos e medidas de prevenção;

Objetivo 9: Adotar medidas corretas e completas de proteção, prevenção e controle de infecções em serviços de saúde;

METAS
1: Monitorar, rever e estabelecer logísticas de controle, distribuição e remanejamento, conforme demanda.
2: Reforçar medidas de precaução para as profissionais e pacientes;
3: Reforçar a aplicação dos protocolos de desinfecção e limpeza de salas e equipamentos das unidades de saúde e transportes de pacientes;
4: Aquisição e distribuição de máscaras laváveis para todos os servidores públicos do município;
5. Aquisição de Testes Rápidos com IGg e IGm para controle do contágio entre os profissionais de Saúde e população em geral

Objetivo 10: Promover ações de desinfecção no município, especialmente em áreas de maior circulação de pessoas;

METAS
1: Criar barreiras sanitárias e adquirir equipamentos (EPI's, bombas intercostais), contratação de equipes para compor as barreiras sanitárias no município;
2: Promover a Desinfecção de paredes e calçadas de Instituições Bancárias, e implantar lavatórios
3: Ações nas Feiras Livres com limitação dos acessos à feira para distribuição de máscaras e álcool 70%, e monitoramento de pessoas

Objetivo 11: Criar Ala da COVID 19, no Hospital Geral Severino Pereira da Silva

METAS
1: Preparar Estrutura Física que deverá conter 14 (quatorze) leitos dispostos em 5 (cinco) enfermarias e 5(cinco) leitos de observação e 1(uma) sala vermelha com 1(um) leito;
2: Equipe de saúde própria: com 1(um) enfermeiro e 2(dois) técnicos de enfermagem com plantão de 24h, e 1(um) médico com plantão de 12h, 01 serviços

gerais
3: Aquisição de EPI's para o setor, máscara N95, macacão ou avental impermeável, roupas próprias do hospital para pacientes e profissionais;
4: Aquisição de ar condicionado, computador e impressora;
5: Conserto de respiradores para a Ala COVID 19
6: Aquisição de 2 (duas) bombas de infusão e o aspirador de secreções
7: Contratação de farmacêuticos;

Objetivo 12: Promover ações de distanciamento social no município;

METAS
1: Interditar Praça Central da sede de Taquaritinga do Norte - para evitar passeios e aglomerações de munícipes e turistas;
2: Emissão de Decreto Municipal que limita o acesso a pontos turísticos públicos e privados;



Resolução N° 03/2022 de 29 de março de 2022

O Plenário do Conselho Municipal de Saúde de Taquaritinga do Norte, em reunião ordinária realizada no dia 29 de março de 2022, no uso de suas competências regimentais e atribuições conferidas pela Lei n° 8.080 de 19 de setembro de 1990, a Lei n° 8.142 de 28 de dezembro de 1990 combinadas com a Lei Municipal n° 1.207 de 14 de novembro de 1991 em especial o que determina a seu artigo 4° parágrafo V,

CONSIDERANDO a necessidade de acompanhar as ações, serviços e contas executadas pelo Fundo Municipal de Saúde;

CONSIDERANDO a necessidade de alimentar o DigiSUS que é uma plataforma digital que tem por objetivo instrumentalizar os gestores públicos, pesquisadores e toda a sociedade, a obter e informações e dados produzidos pelo Ministério da Saúde, por suas entidades vinculadas e por órgãos de pesquisa e disponibilizá-los de forma sistematizada, em forma de painéis, mapas, gráficos e tabelas de caráter executivo e gerencial.

RESOLVE:

Artigo 1° - Aprovar o Relatório Anual de Gestão 2021, bem como a Prestação de Contas do mesmo ano da Secretária Municipal de Saúde de Taquaritinga do Norte, sem ressalvas e por unanimidade.

Taquaritinga do Norte, 29 de março de 2022.

Andrea Oliveira Souza
Andrea Oliveira Souza
Presidente do Conselho Municipal de Saúde
Taquaritinga do Norte - PE